新夜報
中華民國二十三年四月二日　星期一
第六百三十三號　今日一大張售大洋二分
晨報晚刊
上海晨報社股份有限公司發行
地址 上海山東路二五〇號　電話 九四四一九號

蒙政委會月中成立
日方擬侵西蒙圖破壞
在卓盟組調查團近抵多倫活動
圖利用蒙王青年聯絡東西盟旗
張繼返京談日人野心未泯察冀危機四伏

【本社二日北平專電】日佔東蒙後、曾在卓索圖盟組調查團擬進一步侵西蒙、該團近抵多倫、計劃利用東盟一部蒙王青年、遊說聯絡西盟旗、蒙古政務會月中可成立、

【本社二日南京專電】張繼返京談、暴日野心未泯、察冀危機四伏、古北榆關各口、名雖接收、實仍在日手、望國人速反省團結、免蹈亡韓覆轍、

汪院長晨抵滬
即延腦爾醫生覆診肝病 下午招待記者今晚返京

【本埠息】行政院長汪精衛偕同鐵道部次長曾仲鳴於昨晚搭乘平滬通車離京來滬、今晨八時抵埠、即返西浦石路寓所休息、旋即延腦爾醫生覆診肝病、約一小時、聞今日下午汪院長尚須與經委會常委宋子文晤、談商西北開發問題、蓋宋氏已定今晚離滬入京、轉隴海路前往陝甘視察、汪約定今日下午五時半在邸接見新聞記者報告一切、然後搭今晚夜快車返京云、

于學忠晨到平
謂北返途中視察各縣政均佳 玉田保安隊譁變設法使消滅 對華北外交決努力做去

【本社二日北平專電】于學忠今晨三時半到平、午謁何應欽、黃郛、定二日夜或三日晨回津、據談、北返途中、曾在長垣、定縣正定保定等地下車視察、縣政情況均佳、長垣決口已合龍、惟沙淤幾平兩岸、且災境三百里河岸均有出險可能、估修工價須百萬、省府決籌款、玉田編餘保安隊譁變、已令戰區團警繳械、務期消滅、漢奸向各縣索款事、已令縣長嚴辦、已付款縣長應予申斥、華北外交環境雖僵、本人決堅定努力做去、

劉匪將竄海州
土均派兵在隴海線警備 韓復榘軍亦正在追擊中

【電通二日青島電】韓復榘日來竭全力討伐劉桂堂、連日激戰之後、劉軍受損甚重、加之武器彈藥非常缺乏、故昨日突然反攻破出重圍、逃至莒縣附近、激戰之後、竄往大店、將向海州及日照方面之海岸線移動、中央軍第三軍長王均、已派兵在隴海線警備韓復榘軍正在追擊中、

今日大事

▼蒙政會月中成立日圖侵西蒙
▼墨排華潮日趨險惡
▼汪院長今晨到滬覆診肝病、定當夜返京、
▼劉桂堂匪將竄海州
▼法報論日美關係爲日懼美俄之實力結合

宋定明出發

【本社二日南京專電】宋子文頃電告經委會、定二日晚由滬偕孔祥熙來京、準三日出發赴西北視察、共專車到由津浦路轉隴海車赴西安與蔣院長會晤後一同出發、

拉西曼定十日離華

國際聯盟特派來華技術合作之拉西曼氏、來華已將半載、茲悉拉西曼氏定於十日乘坐意郵船康德虜梭號輪返日內瓦、向國聯報告一切云、

粵省要求中央分撥棉麥借欵
實行三年計劃

【路透一日廣州電】聞粵省領袖近復向中央呈請撥美棉麥借款一部份、俾實行粵省三年計劃、刻該電已由林雲陔陳濟棠聯名拍出、至於要求款項之確數爲若干、則未悉、衆信粵省近因經濟恐慌、復因與港方銀行界借款談判之失敗、故乃有重行請求中央撥付美棉麥借款一部份之舉、目前粵省經濟雖感困難、但對於建設珠江新橋設立棉羊毛糖紙各廠等計劃、仍進行不懈、此項用費爲數已不貲、且目前之軍費有增無減、已由每月四百九十萬元、增至五百萬元、

財部電復商會
無減低幣值事

上海市商會前以傳聞政府將有貶抑幣價之舉、深恐流言誤傳、影響市面、會由該會主席王曉籟氏、發表談話、聲明並無其事、一面致電財政部、請其明白表示、以安人心、茲悉財政部昨已電復該會表示、政府絕無減低幣值之事耳、

陳濟棠派代表出巡
繆培南伍蕃分往贛南贛東

【本社二日香港粵電】陳濟棠擬派繆培南代表出巡贛南、伍蕃代表出巡贛東、本星期內啓程、

傳作義電告
孫部盧劉繳械竣事
徒手兵分駐三盛宮磴口 門黎前往遵令改編一旅

【本社二日北平專電】傳作義電告、盧豐年劉日亭各部三十一日繳械竣事、徒手兵三萬餘分駐三盛宮磴口、門炳岳黎明已前往遵令改編一旅、步兵五團、騎兵旅長于世銘竣事、楊猴小匪在[illegible]、有[illegible]餘以[illegible]邊、傳已電宋哲元派軍截擊、

墨排華潮日趨險惡
限三個月以內迫華僑變賣其產業出國
原因起於華僑減價競爭致墨商受不利

【華聯社云】墨西哥下加省之排華黨、決將西綠拉齊埠華僑悉數逐出、此風潮日趨險惡、至今未見和緩、昨有華僑二十餘名、爲保全生命、已於夜間由洒拿扳及末市卡利兩埠逃往他地方避難、下加省排華黨魁、就是西綠拉齊埠之白多林、已得市長歐狄嘉之同意、昨日召集會議、決定限三個月內、華人須變賣其實業實行出境、此次惡潮起於華僑減價競爭、致墨商受不利所致、西綠拉齊埠之大商店、華商有二十家、墨人僅四家、華商現決議向駐在地政府抗議、要求保護、聞下加省北區總督補洛澤、口頭上亦有保護之應允云、（申報訊）

日偽經濟統制
齋藤鄭逆交換意見

【電通一日東京電】關於日滿兩國之產業經濟統制、政府已於三十日之定例閣議、討論根本方針大綱、其具體的事項、須今後與「滿洲國」當局折衝之上著手實施、齋藤首相將於日內會見「滿洲國」國務總理鄭孝胥、關於經濟統制問題交換意見、

南雄縣囚犯呈請携妻同居
當局予以駁斥

【路透一日廣州電】南雄當局近接被判處長期徒刑囚犯等之呈文、要求當局准許各犯之眷屬、按時入獄同居、俾傳後代、呈文中復引用孔子「不孝有三無後爲大」之一語、聞當局已擬駁斥此項要求、認爲中國司法制度、並無囚犯之妻可以入獄與夫同居之明文規定、云云、

張學良夫人于鳳至今抵滬
稍勾留即赴漢

張學良夫人于鳳至女士、去年隨張出國遊歷、後因須陪其子女求學關係、旅居英倫、故未偕隨張氏返國、茲悉于女士於上月離英轉意大利、乘坐康梯維爽號輪船歸國、該輪於二日下午二時五十分抵滬、船泊浦東其昌棧碼頭、三時在金利源碼頭上陸、在滬略事勾留、即將轉輪赴漢云、

天氣報告

【天文台云】我國高寒氣壓平常穩定、日本低不穩、山東四週天晴有雲、吹西南至西北風、馬鞍島南、楊子流域、及本埠附近風無定向、今晨大晴有雲東風、氣壓平常穩定、氣溫四時三十九度四、九時五十一度八云、

日招華工
逃回者頗衆
榆秦等處輸入煙土我方交涉阻止無效

【本社二日北平專電】日招華工五千到平泉、經嚴檢體格、弱者裁汰、故逃回者頗衆、古北口華工運輸處已結束、

【本社二日北平專電】榆關秦皇島唐山石門寨北戴河等處、日人倚勢輸入大批煙土設所販賣、我方交涉阻止未生效果、

「法清議報」論
日外交與美國之關係
日軍部暫時斂跡使廣田從容施展手腕
日美成立諒解廣田目標不僅海軍問題
日畏懼莫斯科華盛頓之實力結合

【哈瓦斯一日巴黎電】「清議報」登載署名拉斯金者所撰一文、論日本廣田外交與美國之關係、略謂

日本軍部暫時斂跡

前陸相荒木雖已辭職、然此僅屬暫時離去政治舞台、荒木素稱辯才無礙之性質、今乃易以沈默寡言之林陸相、由此可見廣田外相、實由天皇及齋藤首相授以全權、俾克進行和平之政策、蓋日本軍閥、自遭日內瓦之抨擊以後、老羞成怒、意欲孤注一擲、以武力行動答復國聯會之干涉、俾強令利害關係最密切之各國、承認「滿洲國」、及日本在此「新國」之優越地位、同時廣田外相、則自信可另就外交途徑、以貫徹同一之目標、職是之故、軍部乃暫時斂跡、使廣田得從容施展其外交之手腕、表面若是、實則軍部並未放棄其在日本政治中之優越地位也、

廣田目標不僅海軍

廣田外相一月二十三日在議會演說中、主張日本在東方、應與英國在西方擔當同等之任務、質言之、即要求日本與英美海軍軍備平等、並控制遠東海洋是也、嗣於二月二十六日廣田途致美國國務卿赫爾之照會、則爲廣田外交之第二步驟、在此照會內、廣田提議與美國成立直接諒解、以解決兩國間各項懸案、而尤以海軍問題爲必要、然實則廣田之目標、不僅在於謀海軍問題之對美諒解、固甚明也、

遠東局勢四角鬥爭

遠東局勢、現爲四角之鬥爭、南京莫斯科華盛頓東京各占其一角、日本對於南京、無甚畏懼、蓋自一九三三年六月塘沽停戰協定成立後、日本深信中日諒解、已不難見諸實現、日本在一九三五年以前、如能獲得美國之諒解、使美國永遠放棄在遠東之軍事行動、除非美國爲自衛起見、決不出以武力干涉、則日本即可專力以對蘇俄、日俄衝突、有立即醞釀戰禍之可能、最近此說、雖甚囂塵上、然日本對於莫斯科、固亦無所畏懼、日本所畏懼者、莫斯科華盛頓之實力結合而已、故爲對俄起見、日本亦有獲得美國諒解之必要、廣田照會之用意、其在斯乎」云云、

廣田協和外交
要求園公諒解

【電通二日東京電】齋藤首相會見西園寺公時、說明廣田外相之協和外交方針、得全部支持要求園公之諒解、至外相之外交方針、雖大體在第六十五議會闡明、要約之如下、一、日本雖退出國聯然不變國際協調之精神、二、對於中國、鑒於日本有維持東亞和平之責、先希望中國自身安定政局、同時因中日滿三國有特殊關係、須表示必要之對華親善政策、然後以直接交涉解決中日懸案、以爲維持東洋和平之基礎、三、對於蘇聯因日蘇「滿」壤地相接、將要求蘇聯同意設置國境地方之非武裝地帶、此外解決東鐵讓渡、漁業石油、石煤森林等各問題、並訂立日蘇不侵略條約、事前防止日蘇間之紛爭、四、對於美國、兩國間目下無難解決之問題、日本又無絲毫起事之意、將繼續善鄰關係、滿洲事變、當時兩國民間、雖有疏隔、今因廣田赫爾間之換文、已爲友好的、益必使美國充分認識複雜特異之東亞事態、諒解日本、爲安定東亞和平之勢力導第二次華府會議於成功、

齋藤訪晤西園後
日內閣決維持
積極進行將來政務之準備 首腦部現已考慮刷新政策

【日聯社二日東京電】齋藤首相一日訪問西園寺公後、維持現內閣之決心愈堅固、據首相意見、現在政界形勢混沌、政黨政治之復興、又無希望、故不能輕易的放棄內閣、須繼續維持內閣積極進行將來政務之準備工作、現內閣自五一五事件發生後、專念安定人心等應急政策、然今後擬改變方針開始實行根本的政策以計藤內閣之甦生、而政府首腦部正在考慮刷新內閣之新政策、其具體法大概如下、一、復活內政會議、內政會議因議會閉幕暫時停頓、現議會結束後繼續內政會議討論未解決之農林省所屬各問題及其他教育制度等重要內政問題、二、肅正綱紀、設置監察制度以計矯正官吏弊害、蓋官吏身分因由內閣保障安全、各項事務澀滯、故特設監察制度以肅正官界空氣、三、決定親和外交、廣田外相之親和外交更爲澈底的外交方針、以計圖滿縮過一九三五年之危機、齋藤首相商議日滿兩國共同國策、四、確立米穀對策、齋藤內閣既然決定實行如上各重要政策、則其留閣決心似非暫時的、有現內閣編成明年度預算之用意、

廣田對美擬訂不侵條約

【日聯社二日東京電】齋藤首相訪問西園寺公後、維持 …

對美外交方針
擬訂不侵條約

【日聯社二日東京電】廣田外相就任以來、苦心打開一九三五年之難關、進行種種外交工作、其中外相以爲日美兩國訂立新協定、以確保兩政治之安全爲最必要、現與關係各方面研究方針、待駐美大使齋藤博回國後、決定具體案、據外相意見避免軍縮會議決裂之危險性、先由日美兩國不侵犯條約、決定最少於十年之期間中、絕對不爲戰爭、同時由兩國積極進行政治經濟之強化、廣田外相現在最熱心考慮日美不侵犯條約問題、故齋藤大使回國

撫順吉林間
義軍襲攻火車
列車出軌計有十四輛 奪敵軍火日軍多死傷

【華聯二日長春電】昨日下午四時、由撫順開往吉林之火車、在離清源站不遠之地點、被義軍百餘人所夾攻、計出軌機關車四輛、貨車十輛、該車滿載軍火、護路日軍死傷甚衆、義軍得槍械子彈而退、

湘魯籌備
新生活運動

【中央一日長沙電】湘新生活運動大會籌備處三十一日下午召集長沙市新聞界談話、何浩若主席、報告籌備意義、

【中央一日濟南電】一日晨各界代表在省黨部開新生活促進會籌備會、到百餘人、張竹溪報告開會意義、次推舉韓復榘等四十九人爲籌委、又推定韓復榘張葦村等十五人爲常委、該會將設省黨部內、設祕書處及總務指導糾正三科、積極籌劃進行、

將在君士坦丁起解
引渡殷蘇爾
海外生涯從此告終 土政府允美請求

【路透一日安戈拉電】避居異國逍遙法外已逾一年之美人殷蘇爾、今日已由土內閣依允美政府之請求、決定引渡、昨日殷氏離船登陸、受第三刑庭之訊問、閱數小時、法院發表判詞、謂譯員翻譯偶誤、請法院認殷氏非爲美人、可自由往來、並認其實法院認殷氏爲美人、其所犯之罪、既非政治、亦非軍事、但爲普通案件、就此一點而言、殷氏可獲自由、惟此案卷須送交內閣、由內閣決定引渡問題、判詞大意如此、未幾土內閣應美政府之請、諭將殷氏解回美國、殷氏海外逋客之生涯、乃從此告終、查殷氏在美所創立之公共事業股票公司、於一九三二年失敗、牽涉二十萬萬元之鉅數、是年十月、殷氏被控侵吞巨款、殷氏遂出奔歐洲、初至法國、繼往羅馬、旋居希臘、卒因美政府一再交涉、殷氏不得安居、乃由雅典私自僱船出境、不意行至博斯波魯斯海峽、終爲土政府扣留、頃將在君士坦丁交與美當道、解回芝加哥審訊、所可注意者、土美引渡條約、雖已簽定、但尚未由國會批准、而土內閣已遽有此決定矣、

張織雲案
將有新發展
下次開訊張將出庭 陳述與周糾葛經過

曾被選爲第一屆電影皇后之張織雲、以周孝伯違背同居契約、延單毓華律師對周提起妨害風紀之刑事自訴、及經第一特區地方法院、兩次開庭審理、雙方竟均不到、而張織雲且更具呈法院、否認彼曾控周要求予以澈查、於此撲朔迷離、匪特局外人莫明真相、法院當局、亦幾陷於五里霧、將予澈底根究、頃從某方得悉、上月三十日下午張織雲本人、曾親投法院、惟其到時、該案已經訊畢、故張遂未至第八法庭、仍即歸去、事後張復對人表示、下次庭訊、彼無論如何必行投案、白與周糾葛之經過、俾釋種種疑竇、果爾則該案即將有新的發展矣、

三友社
勞資又起糾紛

【本埠息】市南京路三友實業社、爲國貨界巨擘、自一二八滬變後、即將引翔港工廠停歇、遂起勞資重大糾紛、一載有餘、後經棉業統制委員會杜月笙陳光甫二君竭力調解、已於去歲十二月間雙方在棉業統制委員會簽字解決、但該公司職員、在一二八之際被分別停職者、亦不下百餘人、彼時工人大起交涉時、職員因公司曾允許俟工友問題解決後、從優解僱、故未曾參加、目下工友問題、業已完全解決、職員方面遂推陳蓮舫、王寶如、朱其勛等爲代表向公司交涉退職金、紅利、伙食等有十次之多、結果該公司未允所請、被停職職員非常憤慨、現已請嚴倫魁律師撰文向社會局聲明、並定日內全體向黨政當局請願、聞社會局擬不日召集雙方代表到局解決、免勞資糾紛擴大云、

勘誤

昨日本報所載「滬市新生活運動促進會今晨開成立大會紀盛」稿內第二段「準時開會」文中有「參加……」、及「恭讀」兩處內手民疏忽、誤植爲「參加……」及「茶續」、雖於外埠之報一律校正、但本埠則終于鑄錯、迄未改去、合亟勘正其誤、并誌歉忱、

白嫩去斑
「面友」乃最新式美容品、搽後皮色立刻白嫩、尤能除雀斑、去縐紋、○各埠藥房、商店出售

滋補療咳
改良康福多 純淨 補壯體 全身
全國各埠各大藥房均有出售

申康祥記號
代客買賣 標金 國內外有價證券 國內外市場主要物品
國內市場：上海 標金 棉紗 棉花 小麥 麵粉 公債；寧波 棉花 公債
國外市場：紐約 股票 債券 棉花 白銀 生絲 砂糖 橡皮；倫敦 股票 債券 大條 銀；支加哥及坎那大 小麥
地址 上海四川路一號　電話 一九九四二 一二二六 七九五七
經理 陳仁濤

蔡漢基醫師
專治 花柳病 皮膚病 生殖器病 神經系病
診所 上海靜安寺路九六八號（慕爾鳴路口）
時間 上午九時至下午五時、電話 三四〇三九

上海經濟市場主要行市

銀元錢市
二十三年四月二日 星期一

	早市	午市
洋拆	〇·[illegible]	〇·[illegible]
單角	八百三十三元	八百三十四元
雙角	七百五十六元	七百五十七元五
拆兌	一·三三二·七五	一·三三〇·一二
銅元	三百二十三千	三百二十三千
衣牌	三千二百三十文	三千二百三十文
角坯	二百四十[illegible]	二百[illegible]
貼水	七九	七六

證券（華商證券交易所）

	期別	開盤	收盤	較昨
一九關	四月	[illegible]	[illegible]	[illegible]
一九關	五月	[illegible]	[illegible]	[illegible]
一九善	四月	[illegible]	[illegible]	[illegible]
一九善	五月	[illegible]	[illegible]	[illegible]
二〇捲	四月	[illegible]	[illegible]	[illegible]
廿關	五月	[illegible]	[illegible]	[illegible]
廿關	四月	[illegible]	[illegible]	[illegible]
廿[illegible]	五月	[illegible]	[illegible]	[illegible]
統稅	四月	[illegible]	[illegible]	[illegible]
統稅	五月	[illegible]	[illegible]	[illegible]
鹽稅	四月	[illegible]	[illegible]	[illegible]
金短	[illegible]	[illegible]	[illegible]	[illegible]
三[illegible]	[illegible]	[illegible]	[illegible]	[illegible]
整六	[illegible]	[illegible]	[illegible]	[illegible]
九六	[illegible]	[illegible]	[illegible]	[illegible]
金長	[illegible]	[illegible]	[illegible]	[illegible]

紗花（華商紗布交易所）

●標紗（二十支人鐘）

	上午開盤	收盤	下午開盤
三月期	[illegible]	[illegible]	[illegible]
四月期	[illegible]	[illegible]	[illegible]
五月期	[illegible]	[illegible]	[illegible]
六月期	[illegible]	[illegible]	[illegible]
七月期	[illegible]	[illegible]	[illegible]
八月期	[illegible]	[illegible]	[illegible]
九月期	[illegible]	[illegible]	[illegible]

●標花（國產細絨）

	上午開盤	收盤	下午開盤
四月期	[illegible]	[illegible]	[illegible]
五月期	[illegible]	[illegible]	[illegible]
六月期	[illegible]	[illegible]	[illegible]
七月期	[illegible]	[illegible]	[illegible]
八月期	[illegible]	[illegible]	[illegible]

滋陰培元 扶陽固本丸
敬告患陽萎或早洩者
本品發行於二十年前早為社會人士信仰凡患神經性衰弱精神疲之心悸亢進夢遺自洩等症服本品有獨到之功患者一經試服即可證予言之不謬也
每盒一元 每打十元 加料倍之
上海 徐湯 寧波路 獅香廬藥房經理

都會風光

現代科學美容醫院
專醫 雀斑 面皰 麻子 粉刺 單眼皮 面皮粗黑 改瘦為肥 改肥為瘦 脫髮 縐紋 瘡疤 頂禿
院長 石霜湖 美容科專家 皮膚科醫師
院址 南京路虹廟隔壁 女子銀行二樓
電話 九一三〇九號

★★★★ 新生活之發軔 ★★★★

昨日上午，「新生活運動促進會」在敏體尼蔭路青年會大禮堂舉行成立大會。

當我匆匆走進會場的時候，在會場的門口有「進門脫帽」的四個字，我回過頭來望望，滿眼都是人，散佈於會場的每個座位上。靜靜地，會場佈置，非常樸素。四壁貼滿新生活運動的標語，明顯地耀入每個人的眼光裏，空氣是靜肅地。

到了十點鐘，大會開始了，行禮如儀之後，首由市長吳鐵城報告，參加的羣衆是那麼靜靜地，秩序特別的好，一些聲音都聽不到。

他的意思是說新生活運動正是復興民族的運動。

★

接着是潘公展先生演說，他對於新生活運動的意義分晰得很清楚，尤其他那個比喻，雖然他聲明：「這比喻我還不十二分相信，」可是很切實的。

他說：「新生活我們可以仿佛教那樣，分為大乘小乘和土行三種，大乘呢，是能將禮義廉恥表現在生活中，土行呢，就是只需將自己的生活使變成清潔，整齊，樸素，簡單，只要能如此，就是新生活了，也就是軍隊化的生活了。」

他又說：「我們幹新生活運動，不是做新生活的文章，也不是作新生活的演說，我們得要切切實實地，像走進運動場裏去跳，去跑，去做，努力去做才對。」

同志會席上 ★★★★ 影人與新聞記者之合歡

明星復興

春天從料峭的寒風中蘇醒過來了。踏着鋪滿了春陽的微溫的街道，到大西洋去參加明星影片公司的春宴。

這一次的宴會，是以明星公司復興同志會的名義招請來賓的！赴宴的除了明星的「同志」以外，還邀請上海的新聞界——大小各報的影刊編者及片商。濟濟一堂，那盛況是值得一記

★

宴會在一些熱鬧的空氣中開始了。上過幾道菜，主人先報告了邀宴的原因。

鄭正秋先生，那麼消瘦的面上抹了豐滿的笑容，用一個響朗的聲音說：明星公司的復興同志會是怎麼成立的？過去的明星，因為不景氣風潮的影響，加以幾種偶然的不幸；如購買有聲攝影機的受誆騙，一副不凡的機器而付了巨大的代價；如「啼笑姻緣」與購置新公司地皮的糾紛等等，又遇着「九一八」「一二八」的接連的打擊，因此使中國電影界歷史最久基礎最穩固的明星公司受了不小的損害。去年在風雨飄搖中支任了過去，總理張石川先生又不幸生了一場大病；新年一來，覺得有組織復興同志會的必要；籌備會剛好成立，又遇着「姊妹花」意外的被觀衆擁護，當彷彿也是一個很好的預兆，所以此後決定要窮幹硬幹苦幹地幹去，向着復興的路上。在坐新聞界諸君，一向是非常幫忙明星公司的，以後更希望給與有力的獎促和提攜，因為這不祇是明星公司的事，這是關係中國整個電影界的事……。（拍掌，像隆隆的春雷）。

接着，周劍雲，程步高，姚蘇鳳諸君也次第地站起來演說，意思是大同小異的，有一個特點：就是話氣都非常懇摯。

★

明星復興同志會贈紀念品的節目舉行了。銀樓銀塔以外，還有兩個「立軸」，贈周劍雲「惠存」的是：「勞苦功高」，贈鄭正秋「惠存」的是：「老當益壯」。還有兩付對：

以仁為經以義為緯
與人無忤與世無爭

鐵肩担大任
隻手挽狂瀾

（贈周劍雲、譚潔園者）

山剛恢復了健康的張石川君代表贈送。

接着新光大戲院代表虞夢殊君贈鄭，周及「姊妹花」主角胡蝶的紀念品。

以上開會的正文，一筆表過不提。這裏隨便記下一點花絮絮的趣事：

㈠在來賓演說當中，有人提議請徐卓呆演說。徐君站了起來，眨着眼，乾咳一聲說：「我本來並祇預備來吃的，沒想到要演說，所以祇帶着「吃」的嘴，沒帶「說話」的嘴。現在忽然要演說了，因此就說不出：假如諸位說「你現在不是正在說話」嗎？那麼我說的就是這些」。說完不動聲色地坐下去了，掌聲和哄笑聲却響了起來。

㈡來賓中逕一地要求在座女明星演說。胡蝶演說過了，徐卓呆君忽然又「幽默」地站起來說：「我提議請敝本家徐來女士來一個「標準演說」。」於是徐來在拍手聲中站了起來，說：「我是不會說話格，諸位要我說，叫我說什麼好呢？現在我就說了這幾句，請諸位原諒！」短短地「標準」過了，接着又是宣景琳，徐琴芳，夏佩珍，高倩蘋的演說，演說詞中，不約而同地，都有一句「請大家原諒！」

㈢輪到請嚴月閒演說，她怎麼也不肯；大家要嚴工上勸駕，嚴老太爺出了馬，可還是不行；結果由嚴老先生用小喉嚨唱歌一曲了事。

㈣姚蘇鳳君提議要請結婚的新夫婦徐欣夫和顧梅君演說，這當然是可以使人興奮，結果掌聲又熱烈地起來了，可是兩位新夫婦祇是紅着臉，連站起來一下也不肯。

最後，應該一記的，就是關於宣景琳，她在「姊妹花」中的表演，是大家公認為最成功的一個。來賓代表中馮夢雲君說到了這一點，說：「雖然沒人送紀念品給宣女士，可是社會上的好評，却一五一十的送給她……」說到這裏，掌聲一連三地響了二三次。

不是，一個電影演員的貢獻的成績，是不會被人忽略了的；雖然她生在中國，不會有被選作「皇后」的幸運。

山間之大廈

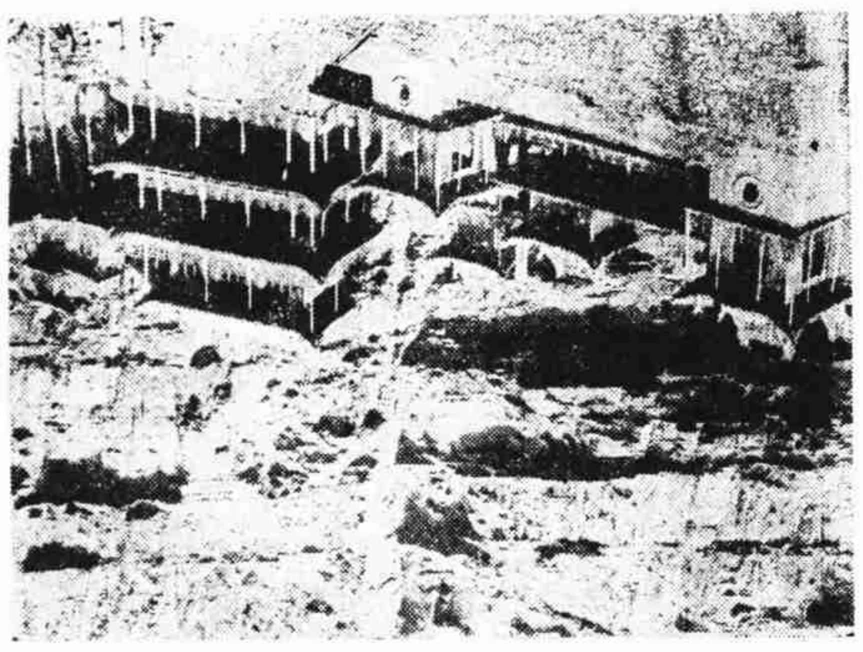

北嶽恆山懸空寺

文化街

臧克家之戀愛與革命

牛怕回頭向過去望，我狡猾的說「人生是個謊」，
痛苦在我心上，
打個烙印，
刻刻警醒我是在生活。
——臧克家：烙印

生長在貧寒之家裏的臧克家先生，自小生活就很艱苦。他在痛苦的掙扎中，踏上了一條「征途」，他是在有意義的生活着，從不肯把生活混濟玩。

他在濟南第一師範讀書時，那正是革命思潮萌芽的時期，青年參加革命的一天比一天增多。在社會的潮流及歷史的必然階段下，我們的詩人自然不甘作落伍者。

所以他離開濟南，跑到上海，而進了黃浦軍校，大概他是六期入伍生。

後來「思想」把他「盪到了武漢」，入鐵軍張發奎部下，「在那裏打過前敵，把生命放在死上過。」不久政治上發生了變動，我們的詩人終於離開了軍隊而跑回山東諸城故鄉去了。「從此脫離了革命戰線」

我們的詩人在故鄉還居着不久，便和王樂平的本家姊妹王蕙蘭女士發生了好感。漸漸地他們發生了愛情，不幸的很不好的消息傳來了，為了某種關係，「在一個秋天，」我們的詩人「終究亡命到塞外去了。」

至於臧先生和王蕙蘭女士結婚在什麼時候，我倒不大詳細，他們現在已經有了孩子。

無論在過去與現在，我們的詩人的求學費差不多全由朋友們供給，就是他現在在青島山東大學的學費和生活費，除了他的一部分稿費而外，還是朋友們幫忙。他的生活的艱苦，我們不想可知了。

福州市景

美麗嗎？ ★★★ 氾濫了美人的洪流

福州，一個江山環抱中的城市，一個建築于商業經濟基礎上的社會。

綿長十幾里的水泥街道上，有的是赤着脚板的勞働婦人，也有的是省會官僚們所用以經濟時間縮短距離的飛馳的汽車。但是福州若干萬的居民有的是消費的機會，生產的門路可沒有；就使有個把官廳裏的職缺，也是你爭我奪的攪得大家不着落，那麼這些沒有生產的貧窮的人所負托着的福州市又怎樣呢？除了衰落與不景氣有什麼？

然而人，自己的肚皮偏和自己作對，無諒解地鬧着一陣一陣的饑餓，饑餓嗎？委實饑得沒有辦法了，那麼轉什麼念頭呢？說也怪，大家一轉就轉到了自己的女兒，更有可憐的是轉到了自己的年輕的妻。

於是滿街滿巷氾濫了美人的洪流，滿城滿市氾濫了美人的洪流，但是美人是饑餓的，美人家裏的母親，哥子，小三妹……全都是饑餓的呵！

賣橄欖的人說：「這種橄欖本來賣五片，五片賣了人家吃不起，祇好賣三片。」

陳嘉庚的夥計說：「五塊錢一雙的膠鞋沒有人要，所以陳列櫃裏祇放了五塊錢以下的」

那麼跑遠一點，假如你看不慣這些的話，到了南台的江邊，貫通中州的不是偉大的現世紀的橋梁嗎？閩江裏的水是鬱鬱地發着響，著前山上多的是紅的綠的洋樓，汽艇在春天的水波裏遊蕩，遊蕩，多好的光景啊，詩人們看着會微笑的。但是「去看看吧」，眩着五色的美麗的船裏，有的是美人呢。

聳高的洋樓裏，姑娘們從熱被窩裏鑽了出來，把夜間欠睡的甜着紫黑圈圈的睡眼連送一串佛珠似的秋波，誠意地和丰顧講着大洋一。八與三，六的價。清清楚楚地說出了「打砲」與住夜。

生活的壓榨，不由得女人不跳下了火坑。雖然她們也一樣的知道世界上有着太陽，也有着幸福，但是她們從不敢作如是想，因為她們假如要想的話，並且沒有人阻擋她們的自由行動的話，那麼閩江的口岸，早便淤塞不通了，從水底到水面，都會堆積着美人的屍。但着，閩江沒有淤塞，她們還都活着，每天好像一架機器，機器一樣的說話，機器一樣的笑，機器一樣的動着，祇要主顧看中，縱令在最廉價的情形之下，她們都並不願意地出賣了天賦給她的美的身體與美的肉。

（未完）

給愛護本刊的朋友們

「都會風光」自誕生到現在，已是六個月了。雖然明知希望一個六個月的嬰兒要有所作為的不可能；但提攜捧負一個嬰兒的人，却總是無時無刻不在期望着他的嬰兒底健康，長成有所作為的。

現在，我們覺得自身力量的薄弱，而虔誠地把教養它的責任託付給社會：以期在接受社會的恩惠之後，轉為社會服務。希望愛護本刊的朋友們，自即日起，開始「公育」這個嬰孩。

我知道這個嬰孩所需要的主要食糧和習性是：

㈠清鮮的都會的動態與靜態的記述。
㈡眞實的都會的向陽面與背陽面的描寫。
㈢要「男人」，「也要女人」；
㈣要玩尚未被一般人所發現的「木乃伊」，也要讓大家「知道」而實則並「未知道」的故事。
㈤㈠㈡㈢㈣以外的東西。

……編者……

北京大戲院　北京路貴州路　電話九〇一一四
今天開映 (日)二時半 五時半 (夜)九時一刻
藝華公司最新有力作品
胡萍 彭飛 主演
烈燄
價目 日夜一律 七角 五角 三角 大洋

中央大戲院　院址六馬路西底（電話九二七八〇）
時間 二時半 五時半 九時一刻
明星影片公司當年偉大悲劇
梅花落
價目 樓下三角 樓上四角 月樓六角 一律大洋
一九三四年配音新拷貝 三十大本 分作二集 每日一集 二日映完

新中央大戲院　院址北四川路海寧路 電話四〇八四六號
時間 二點半 五點 七點 九點一刻
價目 樓上大洋三角 樓下大洋兩角 日夜一律
天一影片公司鉅片
青春之火
陳玉梅 葉秋心 主演

恩派亞大戲院　霞飛路　電話八二一〇六號
時間 二時半 八時
價目 二角 三角 小洋一律
國內影壇最大悲劇
空谷蘭
二十大本 一次映完

明星大戲院　醬園弄　電話九三一七八號
時間 二時 四時一刻 七時一刻 九時一刻 四次
價目 樓下二角 樓上三角 月樓四角 一律大洋
天一影片公司巨片
舞宮春夢
范雪朋 余光 主演

國華廣告印刷社
專營一切廣告印刷事業
服務忠實 規劃周詳
社址上海山東路二〇五 電話九二〇六九號

大上海大戲院　西藏路南京路北首 電話九三三二二號
今天日夜開映 (日戲)二時 五時半 (夜戲)九時一刻
風花雪月包羅宇宙萬象！喜怒哀樂描盡人間七情！
銀幕紅星將退隱 歌舞明星最後 麗琳哈蕙 最新主演 全部精采 前未有之傑作
木偶寄情
福斯公司歌舞愛情特種鉅片
價目注意 (日)樓下一角 樓上元半 (夜)樓下六角 前排一元 後排元半

卡爾登　靜安寺路派克路口 電話三五五三號
今天日夜開映 三時 五時半 九時一刻
執一切獸片之牛耳
壓倒「人猿泰山」與「萬獸之王」
一九三二年世界運動會游泳錦標 勃斯克勒裴偉構 女明星格萊絲琳合演
泰山之王
他能飛檐走壁伏虎降龍

上海大戲院　北四川路虬江路口 電話四六二一七號
今天日夜四場 三時 五時一刻 七時一刻 九時一刻
座價 大洋 六角 一元半
德美法裸體運動大寫眞
回到自然
"Back To Nature"
欲飽眼福者只有請到本院來

國泰大戲院　霞飛路邁而西愛路 電話七三七五七號
今天開映 (日)三時 五時半 (夜)九時一刻
浪漫滑稽首屈一指
寫母女姑母等三家人同時結巴一個男子
里昂巴里摩亞最新傑作
愛麗絲白蘭黛及康威泰爾等合演
一箭三鵰
巨量潛熱 風騷入骨

大光明大戲院　靜安寺路馬霍路畔 電話三三三一二號
今天開映 (日)二時半 五時半 (夜)九時一刻
徹底的研究人體美
請大家參加健美運動 一同回到自然去！
偉大新穎的體育艷情鉅片
健美運動
三十位『人間之尤物』為主幹
強國必先強種 強種必先強身

金城大戲院　北京路貴州路口 電話九五五〇〇號
今天日夜開映 (日戲)二時半 五時半 (夜戲)九時一刻
范雪朋女士改變作風後最偉大的一部作品
鐘聲響了
鐘聲響了！睡着的獅，怒吼罷！！
價目 四角 六角 八角 日夜一律 大洋

融光大戲院　虹口海寧路西首 電話四四三二〇
今天 三時 五時一刻 七時一刻 九時一刻
座價 二角 三角 五角 八角
琵琵妮黛兒 華納裴克士空前偉構
四十二號街
神祕～香艷～誘惑～陶醉

華德大戲院　中虹橋東熙華德路 電話五二六七八號
時間 三時 五時一刻 七時一刻 九時一刻
座價 前排一角 後排二角 小洋一律 不贈券
空戰陸戰愛國鉅片
四壯士
"Four Ineantry Men"
壯士四人充當前鋒冒死抵抗為國犧牲

新光大戲院　寧波路（即南京路新新公司後面）電話九四五九〇號
今天三場 下午二時半 五時半 九時一刻 (假日) 五角 七角 一元 日夜一律
大年夜起 場場客滿 日日擁擠
鄭正秋 編劇導演
胡蝶 鄭小秋 宣景琳 主演
姊妹花
偉大超特 無可比擬

南京大戲院　愛多亞路 電話八四一二一
今天開映 (日戲)二時半 五時半 (夜戲)九時一刻
一九三四年最偉大之新創造
雲裳艷曲
Warner Bro.'s 'Fashions of 1934'
時代新裝之光明炬 唯美藝術之結晶

是上海最高尚的大戲院
天蟾舞台
地址 四馬路雲南路轉角 電話 九一七〇二 九〇五六〇
朱琴心 常立恆
今夜準演 傑作好戲 全本甘露寺 美人計 迴荊州 蘆花蕩
今天日戲 王富英 陳鶴峯 程永龍 朱琴心 張翼鵬 李鑫甫 劉奎官 朱琴心 常立恆 王富英 彭春珊
綠牡丹 開山府 採花主 牛頭山 全本甘露寺
久別重逢 望眼欲穿 全國公認 標準的一部 新劇又來了
四本八仙得道
不日公映

萬花筒

李阿毛啟事

諸位！對不起得很！你們上了我的當了！我昨天所說的話，完全是謊話，騙騙你們罷了！

昨天是什麼日子？你們不要忘了！四月一日，是舶來的「說謊節」。我也學了幾句謊話，把諸位哄了一哄，眞是抱歉抱歉，下次再也不敢了。

顯微鏡

榮宗敬祖宗搬家　?先生

日本的幾位自命支那通，不知怎樣想出來的？他把上海金融界實業界的人，硬要說都是浙江人，而且還替他們加上一個「浙江財閥」的頭銜。我們中國人聽了，眞是嘴也會笑歪的。

日本報紙造了一個榮宗敬的謠言，還要加上一句說：這就是浙江財閥沒落的兆頭。豈有此理！把榮宗敬的祖籍也改了地方了。

孔夫子收仇貨　（龜厂）

南京夫子廟一帶，爲暢銷仇貨之特別市場，陳列貨物，除雨花台石子而外，幾盡爲仇貨佔據，昨日沉寂已久之抗日救國會，大告奮勇，特會同「東方中學」童軍、馳至夫子廟商場，檢查仇貨，先將出入口，每處派軍十名把守，以免奸商運出藏匿，然後各檢查員，分率童軍，挨戶檢查，歷時兩小時，搜得仇貨自來水筆、無線電耳機、橡皮玩具等數千件，當即悉數堆置廟場，付之一炬，民衆圍觀者，莫不大呼痛快、

鬧禮堂表妹斷指

▲爺娘重利　▲表哥薄情　▲斷指立誓　▲遁入空門

無錫訊、本城西大街十三號居民黃夢漁、年二十四歲、現在東門外業勤紗廠充當職員、五年前、憑媒聘其姨母之女陳英玉爲養媳、當出禮金八十元、過門時、英玉年僅十六、品貌絕豔、勤於操作、兩小間感情尙洽、惟以家境平常、英玉卽在西門外倉濱錦記絲廠作工、二三年來、相安無事、迨後男女長大、黃母欲爲其子完婚、詎以女宅高抬禮金、百般需索、以致

雙方破裂

前年冬、英玉卽被其母領回、雙方斷絕往來、直至去冬、黃年已漸長、其母一再向陳姓交涉、仍無圓滿結果、於是另行請人作伐、聘定東門外尤渡里王巷上王某之長女爲室、擇期本月十三日舉行婚禮、不料事被陳姓方面得悉、準備屆期大興問師之罪、英玉亦以夢漁戀王女、將本人棄如敝屣、不禁妒火中燒、羞憤交加、自恨命薄、並怨父母重視金錢、夢漁忘情負義、竟乘是日黃姓舉行婚禮時、

暗藏利刃

一柄、前赴黃宅、直登禮堂、用刀將自己左手中指一只斬去、並當衆宣誓夢漁薄情、此後立誓遁入空門、持齋誦經、度此一生、旋有老佛婆七八人、將英玉擁護而去、其時黃姓家中、親朋滿座、覩此情狀、莫不惋嘆、嗣有黃姓公親某某等、出而主張、責令夢漁酌給津貼、作爲英玉嚱羹之費、夢漁完全接受、一幕悲劇、於以結束、

望遠鏡

▲世界第四大鑽石於今年發現

最近英人容克先生於非洲發現世界第四大鑽石，該鑽石計重七二六卡里特（Carat），長二又四分之三英吋，最寬部份爲四又四分之三英吋，因該鑽係爲容克所發現故命曰容克，最近容克以之轉屬於某古董商，得價六萬三千磅，按世界第一大鑽石名古力南（Cullinan），計重三零二五卡里特，較容克約重四倍餘，現存倫敦博物館，又容克鑽石發現之日期係今年一月十六日。

▲每分鐘四萬金

今年二月十四日日蝕，各處只能窺得偏蝕，獨日屬南洋之羅色波（Losap）島得見全蝕，故世界科學家，多攜全部儀器，遠道前往，觀測雖只數小時，而事前事後所費極巨，據人統計總數達五百餘萬，如以全蝕時間一百二十分鐘計之，每分鐘約費四萬餘金。

萍女士的信　第四十五封　志英

萍哥：

你的覆信，爲甚麽來得這樣遲？我們校裏，已於昨天起放假了！你允許我到杭州去，我快活極了：你曉得麽？我現在已經在火車裏了：阿秀眞靈活，我的行裝，都是她爲我預備；我是不常出門的，雖然是很簡單的行裝，非是頭腦淸楚的人，也得會手忙脚亂，弄得忙無頭緒。

火車裏差不多一半是遊春的人，其餘的大概是因春假回里的，現在的人，大都份都會得吸紙煙；在火車裏看見，大抵都吸紅買司干和藍買司干，我們同車去的阿秀的哥哥也是吸着紅買司干，他恐怕杭州沒有買似的，特地在上海買了十二聽。我問他紅藍買司干究竟有甚麽好處？他說：紅藍買司干是華美煙公司出品；它的能够得到學界的信仰，是有獎學金希望，辦法很好；現在果然被它銷出啦！

我眞佩服現在的人眞會用腦筋，想出特別的方法來掙錢；所以現在我們求學，並不是一定把書本裏的字，一起搬到社會裏來應用；你要曉得，書本裏的字，不一定都是社會裏所需要的：像紅藍買司干的獎學金一樣，這一點便是書本裏所沒有的了！其他等等，更不用說了，在在都需要新的思想，新的方法。

我們趁的是特別快車，除了大站頭停留外，小的站頭都置之不顧，在火車的窗裏望出去，祇看見一根根電桿木很快向後移去，其餘的一片綠色，也有二三農夫，正在田岸邊工作，我雖然在寫信，恨不得擱了筆也像一蒙旣卡羅」片子裏的麥唐納一樣，吊起了嗓子，向田野高歌一曲我們大中華民國的農業，多繁榮啊！但想起了「一二八一九一八」的情形，却又爲這大好富源担心，無窮的橫遭蹂躪。

阿秀是太無聊了，和她的哥哥，吃着在上海買了去的麵包，水菓等等，我雖然且寫且看地消磨這火車裏的時間；但心是早已到了杭州了，不知杭州究竟怎樣好玩，性子又是那麽急，祇聽得火車轟隆轟隆地前進，不看見杭州的來臨，火車裏有許多人竟睡去了，我是被火車振搖得難過，最好也橫下來睡一覺，但又成何體統呢？如果你是和我同去，那我又是有說有話的多麽地快活啊！

這一封信，雖祇寥寥數百字，竟爲了三個多鐘頭，阿秀又要跟我瞎纏，以致寫得前言不接後語；我準定到了杭州再寫信給你吧！

你的萍

囚犯的養兒子問題

▣有幸有不幸

定縣二十五日通信、本縣縣長霍六丁、自任職以來、對於縣治、頗能改良、受一般民衆歡迎、刻又擬於監獄及看守所內、特別建築男女囚犯夫婦接待室、只爲丈夫囚犯、妻不能與夫同居、致一人犯罪、卽滅後裔、縣長爲此性的問題起見、所以在監獄看守所內、另外建設長期囚犯、夫婦接待室、刻下正在擬於籌劃建築中、

廣州訊、南雄縣監獄囚犯某甲、於去年誤蹈刑章、致彼夫婦兩人、均奉判徒刑數年、監押執行、近該犯感覺彼夫婦、年屆而立、尙無子嗣、夫婦同押在獄、不啻咫尺天涯、有誤良宵、故於昨日、呈請縣府、要求准彼夫婦二人、每過在獄聚會一宵、以續子嗣、而承宗祧、縣府據呈後、以司法當局、雖有解決囚犯性慾問題之擬議、但尙未有具體辦法公佈實行、該犯所請、係屬創例、故已批飭不准、

張恨水家失竊

扛出一床被褥

【北平訊】以撰著說家而得名之小說家張恨水、近遷於安定門內、方家胡同十二號居住、前日黃昏時分、忽有樑上君子奉訪該小說家、將外院之被褥一床扛出、時張僕適自外返家、將其扭獲、施以盤詰、彼語多支離、知係竊賊、遂喚出其他僕人、飽以老拳、送往內三區署、據名張貴元、承認行竊不諱、乃轉送地方法院訊辦云、

樊梨花血淚雙流

廣州訊、本市馬王街江南戲院之坤伶黃福鱗、因有媚眼大王之稱、一班風流浪子、無不與之結交、最近與某大少結識甚是纏綿、昨晚與該院排演梨花當一劇、某大少以在場扮梨花者爲黃伶、剛出台、卽被某大少打彩四十元、是時觀衆鼓掌如雷、黃伶受以獎賞不禁手舞足蹈、倍增光彩、正當高唱入雲之際、忽受當頭捧喝、被一無聊子用銅元擲來、重傷其頰、血淚和流、黃伶大改戲腔爲哭聲、玉容頓現寂寞、一變爲帶雨梨花矣、某浪子亦鼠竄而去云、

何夫人　改良婦女步行法

□外表優秀　□內助發育

北平訊、何部長夫人王文湘女士等、以提倡北平婦女界、新生活運動起見、曾聯合平市各名流夫人、一體進行、茲悉何夫人以中國婦女步行、常有若干毛病、從狹義說、欠美觀而已、若從廣義說、則于呼吸消化、肌肉、則於國民之强弱、種族之存亡等方面、均有絕大影響、近代各國、均提倡「婦女步行美」、茲爲矯正我國一般婦女步行惡習起見、特訂完全新生活步行法、藉完成健美之姿式、其法如下、（一）軀體和頭部在一垂直線上、重心適當、易爲穩定、（二）頭微昂、眼光直視前方、顯示矜貴態度、既不左右顧作輕狂態、亦不故作嬌羞、（三）肩平背直、適合健美條件、（四）腹部微縮而後部微凸、顯示天然之美、（五）步伐要寬、顯示其健康、（六）右臂活動、以流暢四肢血脈、（七）左下臂曲、左上臂仍活動、四肢血脈平均流暢、不致畸形發達、（八）行進迅速、生氣勃然、此種步行的方法、所謂「健美」的「青春化」的步法、於外表的優秀和生理的發育、兩者重行不忙云、

扛棺團大戰觀音亭

△借死人敲竹槓

福州訊、福州習例、人家喪葬、必僱募客抬棺、往往受其大敲竹槓、稍有之家、尤被其多方苛索、除已約定工資之外、及到山之時、尙有解事、及當例等名義、任其說價、如不滿其慾、卽將棺柩停止、無論何人、不敢下手解索、斃主困於迷信、恐親下擴吉時、始能解決、商、至適可之時、經多方磋此種惡習慣、殷久不能破除、前（二十一）日下午、有黃姓出殯、規模頗具、當其靈柩抵北郊觀音亭時、扛棺團索取罩例、雙方發生衝突、扛棺團蠻橫異常、竟與綵結店方面、演成劇戰、是時麻衣如雪之孝男、對於扛棺團雖深致不滿、祇因葬親大事、只得低聲下氣、向前解紛、免誤吉時、扛棺團仍不少斂其威、正在拳腳交加難分解之際、幸有憲兵巡查隊抵該處、向前強行制止、一場風波、始得稍告平息、否則必致釀成血案云、

東海新浦　發現俠客？

樓上窗行如履平地

東海通訊、新浦中大街、裕大生樓上、於昨夜十時許、忽發現俠客、據聞該俠客、初時立於裕大生號三層樓上、似有所偸、適爲行路人瞥見、疑係小偸、大聲呼捉、至被驚覺、遂穿房過屋、如履平地、頃刻間杳如黃鶴、事後人多稱爲俠客、有識者云、此人武術高强、致有此術、非俠客云、

利凡命（新亞肝膏製劑）
能健胃補血增加體重主治各種貧血症及病後失調功效極爲確實常服決無流弊各大藥房均有出售
上海新亞藥廠製造發行

滑稽小說　胠篋博士　卓呆

四十五　仙人

一日，阿毛和小弟，一仝在馬路上走，走到熱鬧的地方，只見有兩個鄉下老人夫婦，看着馬路上的汽車往來，正在出神，忽然有一個年約三十多歲的瘦子，對老人身上一擠，再恨恨的對着老人：

「走路不當心些！」

說完，走了。走到轉灣處，又與一個手拎糖盤的小姑娘，幾乎一撞，他頭也不回，竟自去了。其時阿毛後面，有一個穿黑衣的人，只自向那瘦子追去。可見前面走的是扒手，後面跟的是偵探。

「小弟！看見了沒有？」

阿毛對小弟看看，老人剛立定，手向懷中一摸。

「呀！錢袋？方才那人！」

正在一陣的混亂，那偵探提了那扒手來了。

「是他是他！拿我錢袋的！」老人面孔漲得很紅。

「什麼話？我拏你東西？我儘你們搜便了。」

「你的錢袋是怎樣的？」偵探問老人。

「青色的！裏面有一百三十多元。」

「你藏在那裏的？」

偵探一一摸他的袋。

「我沒有拏他的東西，身上怎麼會有呢。」

「多說！我親眼看你偸的。」

這時候，阿毛不去看他們，見那個賣糖的小姑娘走過來了。

「小弟！我們買糖吃罷！喂！買糖！」

「來了。」

姑娘立到馬路旁的樹下來，避開往來的人。

「要多少？」

「全買？」

「這孩子很貪吃，要全買。」

「連盤也要！」

小姑娘對阿毛一瞧，再對那邊扒手看看，「不肯麼？」阿毛一脚，把她一盤糖，一齊踢翻在地上。散亂的糖內，有一個靑布錢袋。

一拏錢袋，把小姑娘也捉住。

「奇怪啊！想不到。」

「他們一定是父女！」

大家議論紛紛，兩個巡警趕來，把男女二人拘去。

鄉下老人過來謝阿毛：

「你眞是個仙人！」

▲徵求

現有人擬徵集各地民間歌謠，如有此項材料，請寄本社薛志英君收。

明星

★專載銀色小品影界消息★每日發刊

在明星公司的復興同志會之春宴席上

▽…趣事眞多得厲害，惜乎只記得了這些

昨午，明星影片公司復興同志會舉行春宴于大西洋菜社。到者除「同志諸君」以外，還有各大小報記者以及片商等等。

席間妙事太多，但因爲「會」太多」了，於是就不知道該從那裏記起。

所記得的只有這一點。

喝過幾杯酒，上過幾道菜後，就由鄭正秋起立報告「同志會」成立經過。發音洪亮，抑揚有致，驟聽之，宛似舞台上的獨白。自然意思是關於「同志會」的。但我記不起那許多，記不完那許多，總之明星公司今後要「復興」了！

接下去講的是周劍雲。他依着苦幹，硬幹，實幹，幹幹的路前進。說了許多明星公司艱難困苦中掙扎過來的經過情形。說得挺老實。如明星公司的負債數目，致命大傷等等。但結果，他相信明星公司靠着「復興同志會」的原則幹去，一定能在三年之中償淸舊欠，而且決定以後將攝製全是好的作品。

下面，漸入佳境了。

我只見走馬穿花似的許多紀念品的獻呈：「勞苦功高」的周劍雲，「老當益壯」的鄭正秋，以及并不想在「皇后」名義上和人爭短長的胡蝶都得到「同志諸君」所贈的紀念品。

其後，不知從什麼時候起，我覺得一切談話和舉動漸似「餘興」了。裴君起立曰：「請胡蝶小姐演說幾句。」

這事情够叫人們興奮，一陣掌聲。胡蝶就在掌聲雷動中嫣然而起，莞爾而笑，以非常得體及非常流俐的北平話而講，所講無非是謙虛之辭，記之無趣。

又有人提議曰：

「請徐卓呆先生答辭。」

徐先生是以滑稽聞於時的，答得雖短，却够味得很，我以爲値得一記，他謂：

「昨天我接到明星復興同志會的一張請帖，爲什麽要請我們呢？我就問姚蘇鳳先生，姚先生說：「你去吃就是了，不要問什麽用意。」所以我只帶了一張吃的嘴，沒有帶說的嘴。一定有人要問，那末你現在不是在說嗎，那末我就不說了。但我望徽本家徐來女士來一篇「標準演說」」。

徐來毫不遲疑，「嬲」然而起，說不上十句話，就以「請諸君原諒」一語結束。演辭雖短，但還總是「標準演說」。

其後又有宣景琳，夏佩珍，高倩蘋等星之「謙虛演說」，演辭却是冠冕堂皇，但出自女明星口中，總嫌過於嚴肅。

忽然又有人想也嚴月閒。但嚴月閒始終不肯開口，不知她眞是不善辭令呢抑是另有作用？延宕多時，嚴小姐始終無所表示。來賓們「復興運動的掌聲」已來過幾次，結果毫無用處。終於，由嚴工上老先生代表「我的女兒」唱「小喉嚨的寶腔一段而罷。

另外趣事許多，諒來今日的都會風光定有紀載，讀者翻過去再看吧。（小英）

電影廣告上　一片蕩漾的春意

野火燒不盡　春風吹又生

◇「醉人的春天哪！到華山旅行去！……華山豔史會滿足你春遊雅興。」「華山豔史會滿足你少年心情。」（新光：「華山豔史」）

◇「脂香肌香，粉膩肉膩，令人色授魂與想入非非。豔舞！豔曲！豔裝！一片春意。…！曲線美！時裝美！歌舞美！…：…：一六十位美麗如花的模特兒，二百個色藝雙絕的女伶合演」（南京：「雲裳豔曲」）

◇以上係摘錄三月三十一新聞報戲目欄的電影廣告而成者，信手拈來，共得十六條。其應用字彙，統計爲：「愛」與「愛情」「戀愛」等共用十二個，「豔」與「香豔」等十一個，「美」字九個，「舞」字六個，「裸」與「赤裸裸」等四個，「春」與「春情」「春光」等四個，「肉」與「肉感」「肌肉」等三個，「熱」字三個，「曲線美」二個，「模特兒」一個，「幼童擋駕」一個，「色授魂與想入非非」一個，「最重要的一件事」一個（按：這大槪指男女關係而言）「一按捺不住的辰光」一個，於是乎……」一個，其它「慾火」，「風騷」，「風流」，「浪漫」，「神秘」，「刺激」，「接吻」，「擁抱」等等，奇零不計。小貓洸手數錄

燈下閒話

雷影廣告上

蕩漾的春意

好的影片應有特殊的「作風」，每片應該有該片的作風，每國的影片又應該有她特殊的「國風」。例如年來在平映演的蘇俄影片「金銀孤」「人生大道」都帶濟蘇俄特殊的國風，不管在主義上或攝影上，無不顯示蘇俄的風味，與美國片比較起來簡直是絕對不同。

年來國產影片不能說不發達，觀衆也不能說不擁擠，技巧上也不能說沒有相當的進步，可是有一個大缺點：就是沒有「國風」。不但技巧是抄襲西洋，就連內容也是抄襲西洋的變象，名義上雖號稱中國國片，然而處處都是帶着西洋風味！

教育

上海國際語文專修學校

科別 英日德法戔世界語各科附設國文數學、打字、速記、鋼琴，等科▲級別各科均分高初級小學至大學程度均可插班本校分日夜班寄宿寄膳▲教授延請國內外學者擔任敎授▲入學 自卽日起隨到隨考（現已開學）▲繳費各費一律從廉並可分期繳納▲延聘日文教授刻因日文增班延聘精通日文教授一位自認合格者請來校面洽▲校址 本校北四川路擴浜橋西首分校卡德路王家沙晨光職業中學 董事長李恩弶 校長盧心波 敎務長張素民

上海中國青年會第五屆日文班續招男女新生

初高兩級均已開學數日尙有餘額可來報名
時間—初級每日下午五時半至六時半
高級每日下午六時半至七時半
現應各界來函要求爲便利時間起見特另開辦初級特別班
時間—每日下午七時半至八時半
畢業—各班均定三個月
開學—四月三日卽日起開始報名（本會事務所）
校址—四川路中國青年會▲章程備索

上海英文補習夜校招生

本校專授英文兼習國語學費按期按月均可再本校教授李芬君所著英文幸福讀本函索附郵二分校址法租界西門路桂福里 校長吳聘侯

上海普益社附設會琴口餘業…招生

速成班男女會員

指導者…口琴大家潘金聲氏
練習時間，每星期三六午后七時半—九時半
地址…南市大東門外紫霞路
有志於高尙娛樂一口琴一研究者卽速向本社報名！

個別補習　大代數學　幾何三角　代數英文

以上科目不限課本隨時隨學補習期限久暫均可投考預備數大課外補習甚屬相宜費廉 星期西門內靜修路口承佔志

大華舞校

速成能限八小時中術完種種步法
靜安寺路七十弄福源里二號新世界西首

上海齒病醫院

▼上午送診▲

本院現規定上午九時至十二時爲民衆齒科治療時間凡病者欲使治療開刀補齒拔齒等手術者除拔牙每裝酌收注射費一元外餘則一例免費逾時求診須遵照本院原定章則繳費並此聲明
（一）附口齒衞生會簡章會費年納國幣貳元．
（二）一年內得免費洗齒三次及口腔檢查三次
（三）凡經首次檢定後之康健齒或齊經醫愈之

兒童晨報卽兒童的良伴

汽車

▼公共租界▲
雲飛汽車公司　大西路七六號　電話三〇一八九號
上海搬場公司　愛多亞路大世界西　電話九一一七〇號
好友汽車公司　廣西路一二二至十四號　電話九二九一一　九四二四〇號
億太汽車公司　湖北路二八號　電話九三〇〇〇號
祥生汽車公司　北京路八〇〇號　電話四〇〇〇〇號
中國搬場公司　福煦路四〇六號　電話三〇四三四號
有利汽車公司　浙江路二三八至四〇　電話九〇九一〇號
林記汽車公司　浙江路一四一號　電話九三九三三號
匯山汽車公司　百老匯路三一八號　電話五〇三四七號
中山汽車公司　東百老匯路六四一號　電話五〇〇〇五號
大來汽車公司　北四川路一二九六號　電話四五八三四號
月宮汽車公司　愛多亞路六〇號　電話一六三三三號
大德汽車公司　福煦路二七七至九號　電話八二四二四號

▼法租界▲
南方汽車公司　愛多亞路　電話八一二二二八　二三三三號
四川汽車公司　霞飛路五三六號　電話八三三七一號
中華汽車公司　馬浪路二四〇至四號　電話四五五四四號
東方汽車公司　貝勒路四三九號　電話八〇三六六號
愛多汽車公司　愛多亞路　電話八一六六八號

▼南市▲
東城汽車公司　大東門中華路　電話二三六一〇號
順記汽車公司　大東門中華路　電話二一四八〇號

名小說家 **張恨水先生**
◆生平第一傑作◆言情長篇說部◆
歡喜冤家

本報逐日刊載之歡喜冤家小說筆鋒犀利筆法瀟灑佈局則變幻新奇結構則曲折有致非特恨水先生自認爲生平代表之作即讀者亦一致公認爲說部中之鶴立鷄羣者現爲歡給各界先覩爲快起見特提先趕印單行本共二大冊

定價……精裝兩厚冊大洋一元二角
◇預約◇……在三千部以內均作預約每部大洋八角
出書……現已出書欲購從速滿三千部須照定價

上海山東路 晨報社發行

今晚補鞋 明晨可穿

萬用修補皮膏 輪鞋牌

皮鞋 車胎 車頂 水管 皮帶 雨衣 皮件 皮球 皮箱 床椅 熱水袋 均可修補經濟非常手續簡便

各大公司及五金店均有出售 歡迎本外埠經理 詳章函索即寄

中國總經理 華懋化學工業貿易公司 上海九江路花旗銀行樓上

晨報讀者會

▲▲新生活運動第一步 爲晨報讀者會會員

凡直接向本刊定報至少滿一月者，均得爲會員，會員介紹新會員四人，卽有酬金；而新會員復各介紹四人，凡原介紹人及新介紹人，俱有酬金。新會員生生不息，則酬金亦源源不絕。蓋會員介紹四人，卽得酬金一元，以下遞相介紹，每增加新會員　級，原紹介人俱逐次可獲酬金，設遞增至第十　級，則原介紹人可得酬金一萬一千八百〇九元八角，而下一級之介紹人亦可得酬金三千九百三十六元六角，餘類推。並非須俟全級人員完成而後有酬金，試觀左表；第二次，僅十六人中之三人，第三次，僅六十四人中之九人，第四次，僅二百五十六人中之二十七人。下略。

不收會費

酬金由綢業銀行擔保，且先期提存該行，酬金帳目，均由徐永祚會計師審查

●欲知詳細 ●請索章程 ●外埠會員 ●暫緩徵求

（報費每月大洋九角每日另行贈閱新夜報）

◆酬金遞增累計表◆

次數	酬金來源	該次所得酬金數	逐次酬金累計數
第一次	介紹新讀者四人之報酬	1•00元	1•00元
第二次	直系介紹之旁系三人報酬	0•60元	1•60元
第三次	三人各介紹三人旁系九人之報酬	1•80元	3•40元
第四次	第三次之九人各介紹得三人計廿七人之報酬	5•40元	8•80元
第五次	第四次二十七人各介紹得三人計八十一人之報酬	16•20元	25•00元
第六次	八十一人得二百四十三人之報酬	48•60元	73•60元
第七次	二四三人得七二九人之報酬	145•80元	219•40元
第八次	七二九人得二一八七人之報酬	437•40元	756•80元
第九次	二一八七人得六五六一人之報酬	1312•20元	2069•00元
第十次	六五六一人得一九六八三人之報酬	3936•60元	6005•60元
第十一次	一九六八三人得五九〇四九人之報酬	11809•80元	17815•40元

輿論一班

「西南」問題

……我們認爲西南與中央改善關係的時機已至。但如何改善則尙有商榷的必要。我們因本此旨。有如左的建議。

（一）關於西南的制度。我們主張將執行部及政務會直截了當的取消。兩機關爲善不足。而興風作浪則有餘。如不取消。則擾亂時有可能。至於取消方法則不妨出以無形。……摘下兩機關的招牌。遣散兩機關的事務人員就是取消。

至於軍分會有否設立的必要則已爲協商中的實際問題之一。依我們的意見。軍分會最好不設。……西南各省的軍事當局儘可直接與中央商定一種方法。而不必經由廣州的軍分會。

（二）關於西南各省直隸中央後的軍政設施。則我們主張第一應努力剿共。第二在國防上應與中央合作。第三在財政上應與中央打成一片。近幾年來剿共的所以不易收效。固有理由甚多。然西南的不能充分合作實爲重要理由之一。自今而後。中央固不應責令西南以超過軍力比例的重任。但西南亦務必竭全力以從事於剿共。

（三）關於人的問題。我們主張予胡漢民氏以合作的可能。……而且。從整個政府的前途着想。重要領袖應該團結。卽爲目下應付西南局面起見。胡亦不容漠視。西南元老們如阻撓粵陳的內向。則粵陳不易有內向的勇氣。然西南元老因以胡爲領袖。胡如與中央合作。他們便無問題。胡如不合作。則他們必將從中阻撓。故無論爲永久計。或爲目前計。中央實有切實勸胡合作的必要。（天津益世報「西南與中央」）

★　★　★　★

西南畸形制度之不可以久。記者屢嘗論之。爲政之眼光。當及其大者遠者。而濟以果斷之手腕。犧牲之精神。政治家之爭奪政權有然。革命家之推翻現實亦有然也。若既不能令。又不受命。延宕敷衍。謀目前之苟安。庸人之所爲。結果必等於自殺。西南軍制統一問題。已隨政治統一問題之後。春雲初展。微露風光。君子見微而知著。政局前途之趨勢可預料也。方今三省剿共。正在努力。果按照計劃。告厥成功。或匪餘已衰離再擧。中央當局必有更堅決。更具體之表示。而全國之統一與分裂。亦將於此時決最後之孤注。謂余不信。時間匪遙。試俟諸數月之後。（新嘉坡星洲日報「西南軍制統一問題」）

辜仁發與曹伯闓

蘇民政廳長辜仁發。與其妻李淑雲涉訟一案。哄傳全國。而湘民政廳長曹伯闓。又因委任不經事之子埒爲長沙縣長。遭當地人士反對。嗣發生舞弊案。曹仍加以袒護。惹起公憤。控諸中央。政界上笑柄叢生。穢德彰聞。政治清明。何日可期？夫民政廳長爲全省行政上重要官吏。舉凡縣政措施。莫不秉承於是。而縣政措施。又於民衆利害相連至切。則爲首領者。應如何敦品勵行。躬政率物。以資爲人楷模。乃竟因私德不修。牽及公務。家庭變亂。影響政治。以是人而爲行政領袖。己既不正。焉能正人？辜曹二人。行爲若是。不足論矣。……而未聞中央有處置辦法。豈認爲無足輕重。不值一譬頓乎？抑似此違法事實發生。卽應首先與以撤職處分。俾法庭得以便利受理。以俟水落石出。罪非其罪。再加擺用。亦未爲晚。故爲不聞不知。豈足以折服人心、整頓吏治？（天津商報「政府應注意辜曹二案」）

新生活運動

夫新生活運動之最要條件。雖在各於日常生活化散漫爲齊整。化污垢爲清潔。化雜亂爲簡單。化奢侈爲樸素。而其中心準則。則在禮義廉恥四大節也。誠以人生一切生活。一言一動。一衣一食。千端萬緒。詎能一一示以範圍或準繩？惟以禮義廉恥爲中心準則。凡一言一動。自審其是否合乎禮義？一衣一食。自審其是否有喪廉恥？力自淬勵。刻苦敦行。久而久之。一切生活。鮮不合乎禮義廉恥之道。而勉進爲社會完人矣。一人如是。推而衆人亦如是。樹立風尚。養成習慣。則社會中得無不講禮義不顧廉恥之人。再以此高尚精神。擴而及於國家民族。國家民族有不因此基礎而強盛耶？斯又如管子所謂「禮不踰節。義不自進。廉不蔽惡。恥不從枉。」則上位安而民無巧詐。行自全而邪事不生」矣。（漢口中西報「新生活運動中心準則」）

夏威夷無改邦之理由

一八九八年七月七日。美國參衆兩院聯席決議合併夏威夷羣島。該羣島居太平洋中心。形勢險要。美人合併後。積極經營。不遺餘力。其首府火奴魯魯附近之珍珠港。爲世界最大軍港之一。而斯高菲爾陸軍營之規模。亦稱全美第一。故美人多有稱之爲西部第一道防線者。美人重視夏威夷如此。宜不應長此以屬地目之。何改邦之舉。遲遲至今尙未實現耶？曰個中主要關鍵。蓋在日美之邦交。……何以謂該地改邦之關鍵主要。在於日美之邦交。曰。夏威夷羣島。面積六四四九英里。現有人口約四十餘萬。而日本移民及其後裔。獨佔十餘萬。約當全數三分之一。美國爲新興國家。國內所包羅之民族分子。最稱複雜。「土生」日種子女。既受憲法之保障。任何人皆不能驅之於境外。或斷其公民權利而不予。但依日本國籍法。若輩固仍爲日本公民。初不因出生地點而異其身份。跨籍問題。於焉發生。……設「土生」日人甚易於爲美同化。或日本之立國精神不以侵略他人爲能事。則爲美人計。誠亦無所用其惶恐憂懼。無如東西民族各有個性。物以類聚。人亦猶然。火奴魯魯素以人種烘爐自豪。而黃皙界限。劃然可見。……日人團結甚強。與異族中人鮮有婚媾。以前加州日僑。積蓄羨餘。思有室家之好。則向國內設法覓得年齡相當之女子照片。悅則出資迎來同居。夏威夷日人既多。互通婚媾。自更輕而易舉。……試探視當地日人家庭。布置設備。無一不酷肖其國內人家。天皇皇后之肖像。往往赫然在壁。首接於賓客眼簾之前。散步於市衢狹巷。小小店肆。由日人經營者。又十七八焉。置身其間。與扶桑三島。幾無稍殊。現狀如此。美人惴惴不安。固不足怪。矧日人處心積慮。久圖一逞。目光四燭。太平洋海權之爭奪。舍美以外。無足當意者。……美人未嘗不引爲腹心之患。蓋一旦發生齟齬。抵禦外敵之侵襲易。防止內部之搗亂實難。是則不待兩國正式交鋒。而禍起蕭牆。已有不堪設想者。自九一八事變後。美人戒備倍嚴於平時。火奴魯魯晚霞重叠中。時見電炬四射。光芒交叉。紅綠燈數碗。隱約閃爍。如寒星之移動。有物鼓盪。晉空大氣。微響軋軋。蓋美海陸軍用飛機之練習夜航也。目的何在。可不待言矣。記者又聞以駐兵二萬人之斯高菲爾軍營。竟無一「土生」日人服務其間。則美人之防護周密。……凡此所述。皆在借以闡明夏威夷改邦之意義。而斷定其不易實現。良以改邦後。總督與立法機關。皆歸民選。近年種居民。非土生或無選舉權者。爲數尙多。故選舉期內。尙不能舉足輕重。但其勢力之膨脹。已堪驚人。不數年後。今日未成年之青年子女。皆將陸續抵達選舉年齡。愈久而愈多。勢必操縱選舉不止。民在華盛頓參衆兩院中。改邦後將有正式夏威夷議員多人出席。與今日僅有出席權而無表決權之代表一人相比較。權力懸殊。亦不可同日而語。是則日人勢力。且將深入於聯邦政府。而不以夏威夷片隅爲限矣。……當美國合併夏威夷時。日人曾以破壞太平洋現局藉口。而提出抗議。美人寧至健忘。在過去三十六年中。時時可以改邦。而改邦之舉未實現。一般美人方將額手稱慶之不暇。安肯在今日而貿然出此？依記者推測。麥氏因當選代表後。仍逐鹿於總督一席。頗招物議。此次毅然提出改邦議案。或者借挽回一部之人心。止未可知。然萬一因不可思議之理由。該案竟至成爲法律。則太平洋之局面。吾人愼勿以事屬國內政而忽視之也。（上海申報「美屬夏威夷無改邦之意義」）

全印自主黨開會決定 對立法會選舉奮鬥

已舉定臨時委員會草擬憲法及工作程序 擬取銷壓迫法律並否決英提改良印憲法

【路透一日新德里電】全印自主黨沉寂多時、今日在此開大會、決定在新立法會之選舉中繼續奮鬥、已舉定臨時委員會、草擬憲法、及工作程序、擬取銷各種壓迫法律、並否決英國白皮書所載改良印度憲法之提議、在英政府方案之要點如下、印度聯邦之執行權、包括海陸空軍總指揮權在內、操諸總督、總督得節制並管理國防外交與宗教各部、總督對於下列事項、負有專責、（一）防止危害印度全部或一部和平之事件（二）保障聯邦之金融安定、與信用、（二）保障少數民族之合法利益、（四）保障公務員憲法所賦予之各種權利、與其合法利益、（五）保護印度各王公國之權利、（六）防免商業上之歧視（七）防免礙及印督所屬各部行政之事件、依英國所擬之印度憲法、印度立法會不得通過歧視性質之法律、尤不得通過使英人或英公司在行使某種特許權利時受任何限制或歧視之法律、

存滬古物正式點驗

分古物文獻圖書三組工作 倉庫四週防範較平時嚴密

故宮博物院存滬古物、二日上午八時起、已正式開始點驗、全體人員均於八時前卽集於古物倉庫內、（倉庫係在仁濟醫院舊址）、由監視員將各種簿冊核閱後、卽由點驗員正式開始工作、倉庫週圍已戒備非常森嚴、茲經記者探得各情、分誌如下、

開始工作 市黨部派定之蔡洪田、吳修、杜麥森、林克聰、唐城、沈默僧監視員六人、及市政府科長李大超、故宮駐滬辦事處派定之點驗員九人、則由科長歐陽賢華率領、均於二日上午八時、正齊赴倉庫會集開始工作、至致核登記事宜設立之秘書處、由李大超氏担任、並已預訂工作時間爲上午八時至十一時、下午一時至三時、

查點情形 全體人員到齊後、首由故宮駐滬辦事處科長歐陽賢華、將從前之古物籍冊交由監視員檢閱後、三組點驗人員卽開始點驗、每點驗一物、當時錄籍、分爲古物文獻圖書三種、每種簿冊四份、一呈中央、一存故宮辦事處、一存市黨部、一存市政府、二日開始工作後、除星期日全天及星期六下午半天休息外、其餘均決不間斷云、

門禁森嚴 點驗古物事關重要、在未開始點驗以前、卽由市黨部函法捕房、請加派巡捕保衛、以資嚴密、一日起倉庫週圍均派有雙崗、入門首則尤嚴密云

陳立夫講「民族性之解析」

——在浙江省黨部紀念週——（續）

我們要打破這種使人爲惡的環境、須先使人認識各個人自己具備的知能、使之用得其當、不淫不濫、各得其所從盡己之性以達盡人之性、從盡人之性以達盡物之性、從盡物之性以贊天地之化育、宇宙的眞理既明、民族的精神才能發揚光大、這並不是一件難事、只要我們一般同志、能夠發揮其創造力、發揚其同情心、減少自己生活上不應該有的欲念、站在廣大的民衆前面、在創造新國家的自信下、腳踏實地底努力去服務、人民自然也要追隨着我們去努力的、諸位要知道、如果教育無辦法、愈受教育、愈使欲人於情爲可能、知識份子人人求過於供、勢必以一般知識較低的人爲芻狗、來作他的滿足欲望的工具、則罪犯滿國中、執法者均爲犯法之人、及至「上無道揆、下無法守、朝不信道、工不信度、君子犯義、小人犯刑、」一法律亦無從顯示制裁的能力、政治亦失其調劑之功能、「國之所存者幸焉、」所以古人說：「一善不足以爲政、徒法不能以自行」、又說：「道之以政、齊之以刑、民免而無恥、道之以德、齊之以禮、有恥且格」這都是說明教育、法律、與政治對於性的善惡之影響及其相互間之關係、故心猶田也、性猶植物也、有五穀生、亦有莠草生、猶性可善可不善也、教育猶宜於五穀之肥料與耕具也、政治猶農夫也、田有肥瘠、猶人智能之有大小也、瘠田力而耕之、亦可得有相當之收獲、此古人所謂：「人一能之、己百之、人百能之、己千之、」果能此道矣、雖愚必明、雖柔必強」者是也、亦卽指教育對性之調整之有重要權威也、心爲性之總機關、性爲用之總樞紐、故儒家主張正心率性、道家主張持心適性、釋家主張明心見性、都見到心的弱點而發現了解決心與性的方法、各家的方法雖有不同而其根本要點終不外乎對己力求寡欲對人力增同情之兩義、惜乎都偏重於做人的方法之改善忽略了創造物的技能之增進、終至成了大貧小貧之中國的今日、亡之權操之於外人之手可恥可歎（未完）

黃災會災賑組 已正式結束

黃河水災救濟委員會災賑組、自奉委員長孔祥熙令限期結束後、將經費移用工賑組、該組奉命後、卽電知三省所設之施賑機關、如災民招待所、施粥廠、查放局等、統限期結束、記者頃據黃災會息、災賑組自本月十六日奉結束令後、卽辦理結束手續、至一日已告全部竣事、將來該組是否需要、俟三省黃河決口堵塞竣工後再視情形設立云、

南貨店夥服毒

因受經濟壓迫 醫治無效斃命

江北鹽城人李金弟年四十四歲、向在滬西極司非而路一四一五號裕豐成南貨號職員、近因進益有限、開支浩大、以故債台高築、無法彌補、因此起厭世之念、於一日晚十一時許背人潛服生煙自盡、及經同事察覺、急送寶隆醫院醫治、經醫生施行手術後、因服毒過深、不及救治、延至當晚一時許斃命云、

英使館新代辦 侯烏卽來華

殷格蘭月中返國

英國外務部日前已委任侯烏爲駐華公使館代辦、茲據外交界息、侯氏最近卽由歐來華履任、原任代辦殷格蘭、因新任駐華公使賈德幹現已到平、英國駐華公使館正式視事、爰定本月中卽由平來滬、放洋返國、另候任用云、

餘姚特產
唯一乾菜筍
質潔・味美・衛生・經濟
是食品中之傑出者！
佐餐・助膳・吃粥・下酒
是小菜中之雋品也！
上海望平街中 愛華製藥社總發行
全國各南貨店食品店均有售

立止胃痛 一服靈
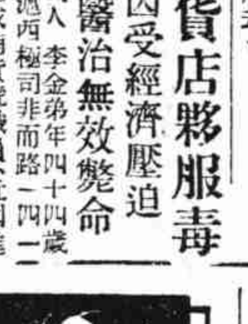
胃病之救星
胃病爲人生最痛苦之事 一服靈是專治胃病者之對症良藥 若使患胃病者服一服靈 時醫書上可不再有胃病二字

試服券
（裝式）（服法）
上海膠州路膠州坊 健華化學製藥廠製
上海河南路二五七號 中國化學工業社總經理

只須化洋二角五 悍妻妒女皆賢婦

御妻術 三版出書

●本書之三絕……
奇絕 設想奇，立論奇，方法則奇之尤奇！
妙絕 闡繹妙，引證妙，歸納則妙之尤妙！
趣絕 譬喻趣，字句趣，文筆則趣之尤趣！

每冊仍售實洋二角五分 外埠另外寄費二分半

代售處 上海山東路五號上海現代書局 仁濟里四海路生活書店 百新書局 新中國書局 女子書店 世界出版合作社 時代圖書公司

機杼出版社總發行

十字畫譜

主婦們！小姐們！女學生！
備此一書……不但可消閒解悶，並且可增長智慧。
原價每冊四角 特價減收二角 外埠寄費二分半

西京宦遊客

▼直筆批命鐵口談相▲

來賓毋須開口 ▲能知心腹之事
再查未來變遷 ▲俾君趨吉避凶

能知道你父母存亡 能辨別你妻妾美惡 能解決你家庭變化 能細查你流年凶吉 能明瞭你現處境遇 能察出你得失之因 能警告你臨時禍福 能剖解你心腹隱情 談相原潤一元（剪報來談）

能決定你弟兄有無 能審查你子女多少 能判別你謀事成敗 能預告你投機得失 能指示你宜進宜退 能指引你處世立身 能斷定你戀愛眞僞 能鑑告你終身結局

細批終身 祇取五角
月建吉凶 按星度劃
逐部行運 既往未來
暫取壹元 妻子財祿
外埠批命 命理內容
寄費加二 字句簪切
壹大厚冊 不準不確 原洋奉還 九天覆件 郵費實足

寓西藏路遠東飯店二樓二百十五號
時間上午九時至下午十一時止

船期

輪船進口報告（一日）

▲昨日進口船

船名	來處	公司
新寧紹	寧波來	甯紹
新北京	寧波來	太古
醒獅	長江來	三北
德安	香港來	太古
倫濟	日本來	英郵
大通	長江來	太古
隆和	長江來	怡和
甘州	天津來	太古
濟南	廈門來	太古

▲今日進口船（二日）

船名	來處	公司
廣濟	溫州來	招商
蘇州	青島來	太古
建國	長江來	太古
瑞和	長江來	怡和
吳淞	長江來	怡和

輪船出口預告

班	船名	日期	到埠	公司
寧波班	新寧紹	二日		甯紹
寧波班	新北京	二日		太古
寧波班	鴻興	二日		達興
寧波班	新江天	三日		招商
寧波班	寧興	三日		三北
長江班	江大	一日		招商
長江班	江華	二日		招商
長江班	武穴	二日		太古
長江班	聯和	二日		怡和
長江班	隆和	三日		怡和
長江班	大通	三日		太古
長江班	建國	四日		招商
長江班	吳淞	四日		太古
長江班	蕪湖	五日		太古
長江班	瑞和	五日		怡和
長江班	江和	五日		招商
長江班	長興	六日		三北
長江班	公和	六日		怡和
長江班	江新	八日		招商
長江班	溫州	八日		太古
長江班	吉和	九日		招商
長江班	江安	九日		招商
宜渝班	湘和	四日	宜昌	怡和
宜渝班	吉安	六日	沙宜	太古
溫州班	廣濟	三日		招商
溫州班	海宴	七日		招商
瑞安平陽班	新瑞平	四日	瑞平沙	滬興
瑞安平陽班	瑞平	九日	楚瑞平	鴻興
福州班	益利	四日		益利
福州班	捷陞	五日		怡和
南班	貴生	一日	長汕港粵	怡和
南班	同華	一日	長汕頭	招商
南班	蘇州	三日	汕港海	太古
南班	濟南	三日	廈港粵	太古
南班	怡生	四日	汕港粵	怡和
南班	廣東	五日	汕港海	太古
南班	湖北	六日	汕港粵	太古
北洋班	德安	二日	長大牛	太古
北洋班	利生	二日	午烟津	怡和
北洋班	公平	三日	長青島	招商
北洋班	和生	三日	青島	怡和
北洋班	新豐	三日	青島	太古
北洋班	廬州	三日	長威烟津	太古

外洋船出口期

班	船名	日期	到埠	公司
	涼州	五日	威烟津	太古
	南昌	七日	威烟津	太古
	貴安	七日	長青島	招商
	金華	八日	長大牛	太古
通揚班	江靖	二日		大達
通揚班	志大	二日		大通
通揚班	大和	三日		大達
通揚班	正大	三日		大通
通揚班	大豐	四日		大達
通揚班	隆大	四日		大通
通揚班	大豫	五日		大達
通揚班	顧人	五日		大通
溫台班	舟山	二日	定穿石海	聯安
溫台班	穿山	四日	定寧石海	聯安
溫台班	茂利	五日	定石海黃	茂安
溫台班	大華	五日	定坎樂溫	聯安
溫台班	達興	六日	定石海	聯安
溫台班	台州	七日	定石海	聯安
崇沙班	天賜	二日	崇	崇明
崇沙班	大通	三日	崇	平安
香港小呂宋	極非孫	四日		大來
香港小呂宋	亞洲皇后	十日		昌興
香港小呂宋	胡佛	十日		大來
大平洋各埠	極克孫	三日	西雅圖	大來
大平洋各埠	日本皇后	九日	溫古沃	昌興
大西洋各埠	達虎脫	十四日	紐約	大來
大西洋各埠	倫濟	三日	倫敦	大英

今晚游藝

場所	節目
天蟾	全本甘露寺
三星	念五本彭公案
共舞臺	十五本狸貓換太子
大光明	健美運動
大上海	木偶奇情
南京	霓裳豔曲
新光	姊妹花
國泰	一箭三鵰
金城	鐘聲響了
卡爾登	泰山之王
北京	烈焰
夏令配克	冰島遇險記
巴黎	熱趣
融光	四十二號街
上海	回到自然
光華	舞宮春夢
東南	金剛
山西	光明之路
東海	龍虎門
西海	小拆白
明星	舞宮春夢
中央	梅花落
新中央	青春之火
恩派亞	空谷蘭
黃金	亂世千秋
卡德	紅俠
萬國	野玫瑰
華德	四壯士
榮金	熱血青年
九星	金剛
百老匯	鳳求凰
威利	歧途邂悟
浙江	捷足先登
虹口	戰地情天
辣斐	美人名媛
蓬萊	歸來
共和	一二集女鏢帥
奧飛姆	生死夫妻
天堂	吉地
大世界	平劇 話劇 電影